

**EVASÃO E RETENÇÃO NOS CURSOS DE LICENCIATURA EM
LETRAS – LÍNGUA INGLESA E LITERATURAS DA BAHIA NO PERÍODO
DE 2010 A 2022**

ALINE LIMA CASTRO DOS ANJOS – PICIN/UNEB¹

Carlos Joaquim Garcia Bueno – PICIN/UNEB¹

Marcelo Santos Passos – Voluntário/UNEB

Prof. Dr. Ariel Gustavo Letti - UNEB²

Introdução: É notável o aumento da demanda no ensino superior graças às políticas públicas direcionadas à expansão e democratização da Educação Superior como Programa Universidade para Todos (ProUni) e do Fundo de Financiamento ao Estudante de Ensino Superior (Fies), ampliação de vagas na Rede Federal, estímulo à modalidade a distância, as políticas de cotas (Barros, 2015). Apesar disso, um estudo revelou que a taxa de evasão está maior do que a taxa de conclusão (36% e 20% respectivamente, embora a taxa de retenção esteja menor (20%) (Santos, 2023). Os cursos de Letras, Língua Inglesa e Literaturas também apresentam dados taxas relativamente altas de evasão e retenção. Este é um curso composto geralmente por oito semestres e tem como objetivo formar professores para atuarem no Ensino Fundamental I e II e no Ensino Médio. Eles podem ainda atuar em trabalhos de redação em jornais, revistas, em setores de redação, em grupos de gestão pública e privada; em trabalho de tradução e/ou revisão de textos para periódicos, revistas, editoras e congêneres; na consultoria e na coordenação de grupo de criação, implementação e desenvolvimento de políticas educacionais, concernentes, especificamente, ao ensino de língua materna e de literatura de língua portuguesa, nos níveis de ensino para os quais será habilitado; poderão atuar também em ocupações que demandem do indivíduo a capacidade de lidar com a linguagem, especificamente com as línguas naturais e suas especificidades, quer as considerem apenas enquanto meio de comunicação, quer as entendam como constitutivas da subjetividade. O curso de Letras, Língua Inglesa e Literaturas do Campus IV da UNEB ainda promove atividades de extensão que envolvem professores, alunos e funcionários e priorizam as ações de impacto social no âmbito da comunidade. Neste sentido, essa pesquisa apresenta resultados parciais de evasão e retenção nos cursos de Licenciatura em Letras, Língua Inglesa e Literaturas da Bahia no período de 2010 a 2022 como resultados preliminares de investigação de Iniciação

¹Estudante do curso de Licenciatura em Letras, Língua Inglesa e Literaturas, UNEB, Jacobina, Bahia. E-mail do primeiro autor: alinelc18@gmail.com.

¹Estudante do curso de Bacharelado em Direito, Departamento de Ciências Humanas, Campus IV, UNEB – Jacobina/BA. E-mail: carlosjoaquim.garciabueno@gmail.com.

¹ Estudante do curso de Ciências Contábeis, Departamento de Educação, Campus VII, UNEB – Senhor do Bonfim/BA. E-mail: marcelegald2@outlook.com.

²Doutor em Desenvolvimento Econômico (PGDE/UFPR). Professor Assistente, Departamento de Educação, Campus VII, UNEB – Senhor do Bonfim/BA. E-mail: aletti@uneb.br.

Científica apoiada pelo PICIN/UNEB por meio do edital n. 019/2023. **Objetivo:** Analisar os indicadores de evasão e retenção dos cursos de Licenciatura em Letras – Língua Inglesa e Literaturas da Bahia no período de 2010 a 2022, comparando os resultados entre cursos privados, públicos, federais e estaduais entre si. **Metodologia:** Foi inicialmente elaborada uma atualização da revisão de literatura constante no presente projeto, por meio da pesquisa em artigos de periódicos que tratam especificamente sobre o tema de evasão e retenção no ensino superior. Essa literatura identificada foi utilizada para definir os conceitos de evasão e retenção para o contexto do ensino superior brasileiro, em especial para os cursos de Licenciatura em Letras, Língua Inglesa e Literaturas da Bahia, tentando comparar cursos privados, federais e estaduais entre si. Ainda com base na literatura identificada foi verificada a existência de dados (públicos e disponíveis *on-line*) necessários para o cálculo dos indicadores de evasão dos referidos cursos no período de 2010 a 2022. Assim, a partir da identificação dos dados públicos disponíveis, foram definidas as variáveis e as estratégias específicas para a operacionalização do cálculo dos indicadores de evasão e dos indicadores de retenção pretendidos. Seguindo as estratégias definidas anteriormente, os dados foram coletados e organizados para, então, serem calculados os indicadores. Essa etapa foi realizada acessando os bancos de dados públicos disponíveis pelo INEP e realizando os cálculos por meio de *software* estatístico *R* (livre, gratuito e colaborativo) (*R Development Core Team, 2023*). Por fim, após calcular os indicadores para cada curso para os anos do período de 2010 a 2022, os resultados foram organizados em formato de gráfico para melhor visualização dos resultados parciais. Isso foi feito também textualmente com o auxílio de tabelas e gráficos utilizando *software* de edição de texto e planilha eletrônico da suíte *Libre Office* (livre, gratuito e colaborativo) (*Libre Office, 2023*). **Resultados:** A UNEB oferta o Curso de Licenciatura em Letras, Língua Inglesa e Literaturas nos *campi* de Alagoinhas, Caetité, Conceição do Coité, Jacobina, Salvador, Santo Antônio de Jesus, Seabra e Teixeira de Freitas. Pode-se observar nos gráficos a seguir os seguintes resultados parciais relacionados às taxas de evasão e retenção dos cursos de Língua Inglesa e Literaturas da Bahia:

Figura 1 - Evolução das matrículas por tipo de vínculo (ingressante, concluinte e demais) e por tipo de instituição (federal, privada, estadual e UNEB), indicador de evasão e indicador de retenção dos cursos de Licenciatura em Letras Língua Inglesa e Literaturas da Bahia para cada ano do período de 2010 a 2022

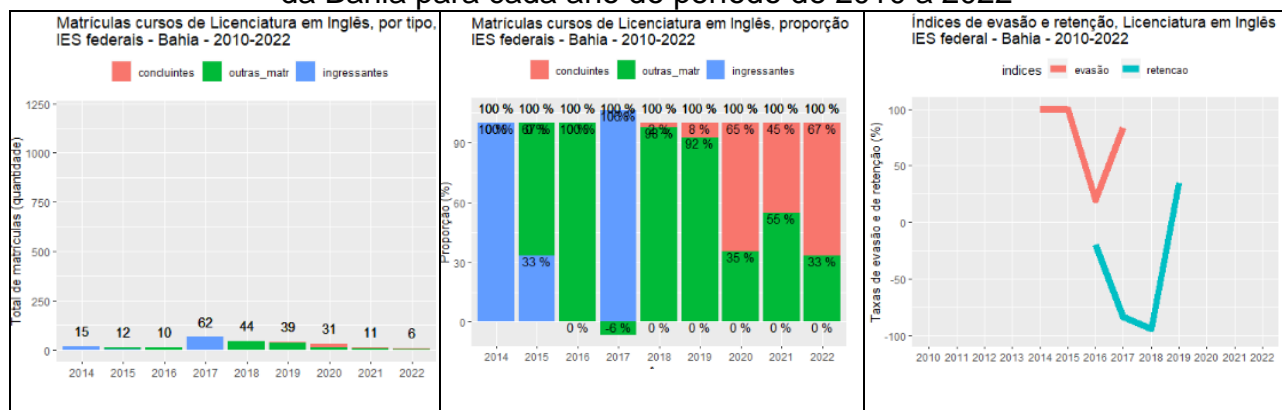

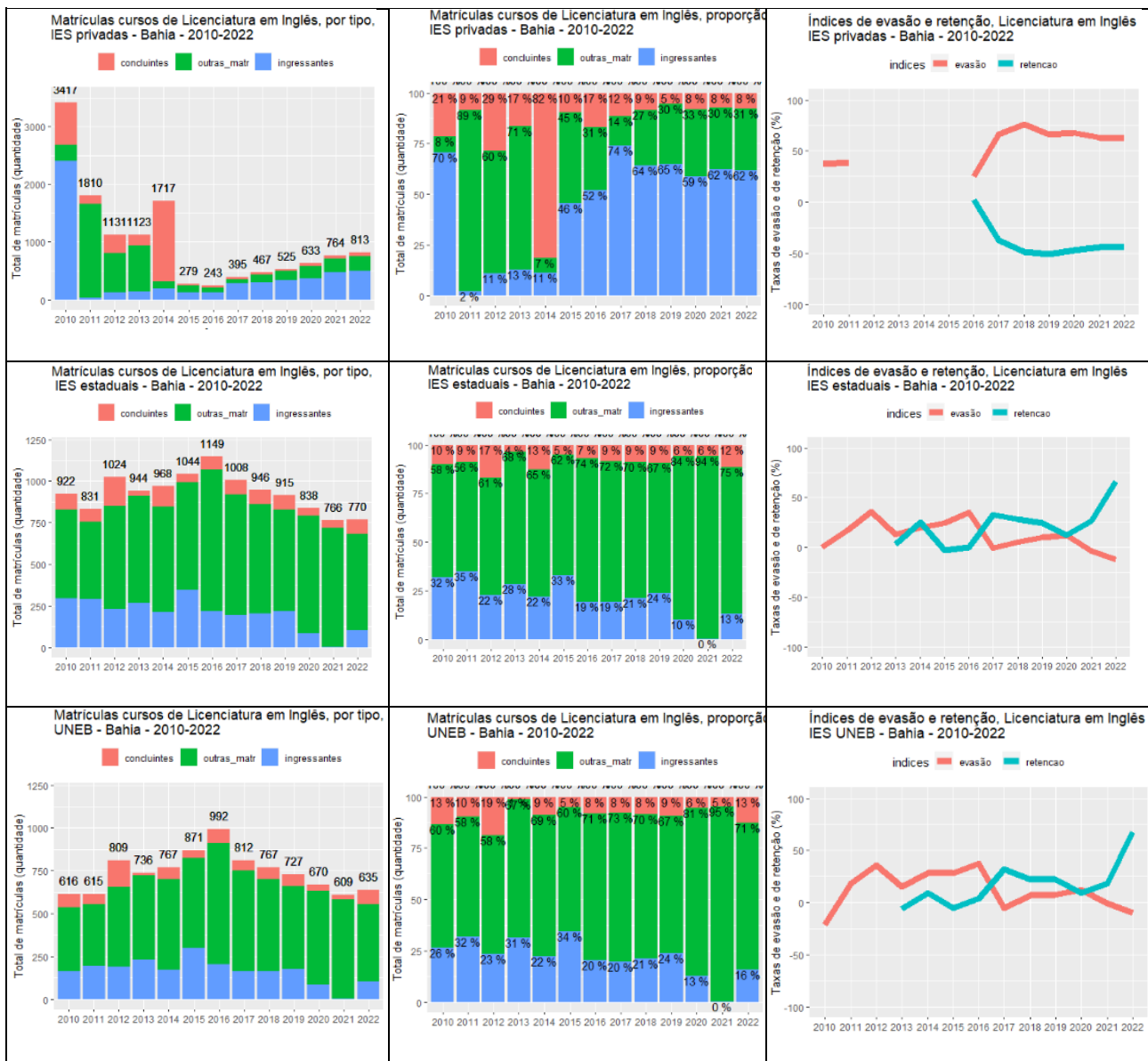

Fonte: Censo da Educação Superior (INEP, 2022).

Nota-se que o número de concluintes é menor do que os demais grupos, o que pode estar relacionado com algumas razões como causas da evasão falta de interesse por certas disciplinas ou até mesmo pelo curso, falta de adaptação e descontentamento pelo curso escolhido. Foram identificadas também como causas de retenção horário integral do curso (quando o caso), desvalorização e falta de perspectiva para a profissão, assim como o atraso causado pela pandemia do COVID-19 (Santos, 2023). **Conclusão:** Como pode-se perceber através dos gráficos, os resultados preliminares apontam para baixas taxas de conclusão e maiores taxas de retenção e evasão. Estudos mais aprofundados poderão ampliar a as motivações dessas taxas.

REFERÊNCIAS

BARROS, A. S. X. Expansão da educação superior no Brasil: limites e possibilidades. *Educ. Soc.*, Campinas, v. 36, nº. 131, p. 361-390, abr.-jun., 2015. Disponível em:

<https://www.scielo.br/j/es/a/NGJT56LBxz9VCDCp7gr86Tf/?format=pdf&lang=pt>. Acesso em: 19 nov. 2023.

LIBRE OFFICE. Software. Disponível em: <https://pt-br.libreoffice.org/> . Acesso em: 11 abr. 2023.

R DEVELOPMENT CORE TEAM. R: A language and environment for statistical computing. R Foundation for Statistical Computing, Vienna, Austria. Disponível em: <http://www.R-project.org> . Acesso em: 11 abr. 2023.

INEP. Microdados. Disponível em: <https://www.gov.br/inep/pt-br/aceso-a-informacao/dados-abertos/microdados>. Acesso em: 11 abr. 2023